

National  
Parks  
of Japan



# oze hinoemata

## 2023 Guide map

尾瀬檜枝岐ガイドマップ

尾瀬国立公園  
ウォーキング  
マップ付き!

尾  
瀬  
に  
行  
こ  
う

尾瀬檜枝岐温泉

# 憧れの楽園、尾瀬へ。

日本を代表する自然の宝庫—尾瀬。

春のミズバショウ、夏のニッコウキスゲといった花々、湿原ならではの風景や名瀑など、自然の魅力にあふれています。様々な楽しみ方が広がる檜枝岐からの尾瀬へ。



## 尾瀬沼 (おぜぬま)

燧ヶ岳の噴火により、川がせき止められてできた沼。周囲約7kmに木道が敷かれ、1周約3時間で散策できます。



## 大江湿原 (おおえしつげん)

尾瀬沼周辺で最も大きな湿原で、特にニッコウキスゲやワタスゲの時期はまさに別天地。湿原のシンボル「三本カラマツ」を背景に折々の草花を望む風景は、名画の世界そのものです。



## 三条ノ滝 (さんじょうのたき)

尾瀬の只見川の本流を一気に落としこむ、高さ100m、幅30mの大瀑布です。



## 抱返ノ滝 (だきかえりのたき)

滝の落差は25m。細く分かれて落ちていくさまは優雅です。



## モーカケノ滝

名前の由来は「平安時代の女性がまとった装束に見立てた」「沢治いに見られるサルオガセが毛をかけた状態に見立てた」など諸説あります。



## 平滑ノ滝 (ひらなめのたき)

川床の一枚岩を長さ500m、幅50mに渡り滑るように流れ落ちる全国でも珍しい滝です。



## 上田代 (うわたしろ)

燧裏林道で最大の面積を誇る湿原。緩やかな湿原の上に続く木道から眺める山々は雄大で開放感満点です。



## 尾瀬ヶ原 (おぜがはら)

「燧ヶ岳と至仏山」二つの百名山の間に位置する本州最大の高層湿原。標高約1,400mの広大な湿原では、池塘が数多く存在し、美しい花々や植物などを季節を通じて楽しめます。

## 尾 Flower 瀬の花



多種多様な花が季節ごとにお出迎え

色とりどりの湿原植物をはじめ、ブナなどの樹林の足元に咲く可憐な花、標高の高い場所で育つ高山系の花など、多種多様な花を見ることができます。

※開花時期は目安です。気象状況や生育の場所等の諸条件により変わります。



ミズバショウ  
5月中旬～6月中旬



リュウキンカ  
5月上旬～7月上旬



ミツガシワ  
6月上旬～下旬



キンコウカ  
7月上旬～8月中旬

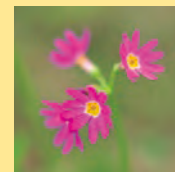

ハクサンコザクラ  
7月下旬～8月下旬



エゾリンドウ  
9月中旬～10月上旬

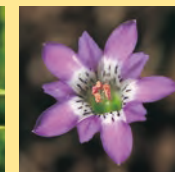

タデヤマリンドウ  
5月下旬～7月上旬



ワタスゲ  
6月中旬～7月中旬(果種)

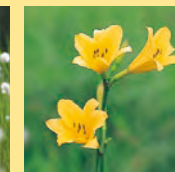

ニッコウキスゲ  
7月上旬～下旬



イワカガミ  
6月下旬～8月上旬

# 絶景のS席、尾瀬名山。



尾瀬には東北以北の最高峰である燧ヶ岳をはじめ、至仏山、会津駒ヶ岳など日本百名山に選ばれた名山が点在しています。見事な眺望、名瀑、そして希少な高山植物…。尾瀬の自慢の風景です。

檜枝岐の登山



田代山 標高 1,926m



帝釈山 標高 2,060m



オサバ草

帝釈山(たいしゃくさん)・台倉高山(たいくらたかやま)・田代山(たしろやま)  
オサバ草生息地として人気の帝釈山。高山植物をはじめ燧ヶ岳や会津駒ヶ岳など360°の展望が楽しめる台倉高山。そして頂上の広大な湿原にワタスゲなどの高山植物が多く見られる田代山。尾瀬国立公園の美しい山々です。

## ●会津駒ヶ岳環境保全事業ご協力のお願い

会津駒ヶ岳の稜線に広がる高層湿原の保全、利用者の利便性向上を目的として檜枝岐村ふるさと応援寄附金を募集しております。詳しくは檜枝岐村役場 総務課(0241-75-2500)まで。



高山植物の宝庫

標高 2,133m

日本百名山



コバイケイソウ



ハクサンコサクラ



中門岳

## 会津駒ヶ岳 (あいづこまがたけ)

山頂付近一帯と中門岳までは広大な湿原が広がり、数々の地塘が点在しています。駒の大池の周辺はハクサンコサクラをはじめとした高山植物の宝庫。駒の小屋に宿泊して見る満天の星は息を飲む美しさ。山頂より中門岳へと続く縦走路も爽快です。



標高 2,228m

日本百名山

## 至仏山 (しぶつさん)

高山植物の宝庫として知られ、山頂からは眼下に広がる尾瀬ヶ原を望み、遠くに燧ヶ岳や会津駒ヶ岳なども展望できます。



標高 2,141m

日本百名山

## 平ヶ岳 (ひらがたけ)

平らな山頂にはお花畑の絶景が広がります。村から鷹巣登山口まで車で約50分です。



東北以北の最高峰

標高 2,356m

日本百名山

## 燧ヶ岳 (ひうちがたけ)

標高2,356mは東北以北一の高さ。御池からのルートには広沢田代・熊沢田代などの湿原があり、季節ごとにさまざまな植物が出迎えてくれます。尾瀬沼や尾瀬ヶ原が一望でき、見通しの良い日には富士山を眺めることも…。



俎山から柴安山を望む



キンコウカ



熊沢田代

会津と上州を結んだ旧道を歩く

## 会津沼田街道

沼山峠から七入までのルートで、滝を眺めたり、自分のペースで歩けるなど、健康ウォークに最適な遊歩道です。ふくしま遊歩道50選にも選ばれています。また、群馬県片品村の入口「大清水」へ通じる街道でもあり、約400年前から続く歴史ある道を満喫できます。(0241-75-2432 山旅案内所)

会津沼田街道 PR Movie



檜枝岐からの山歩きにおすすめ!



すばらしい眺望が広がる檜枝岐周辺の山々を楽しむガイドブック「尾瀬檜枝岐温泉からのトレッキングガイド」も併せてご覧ください。※村内観光施設に設置しております。

# 尾瀬に泊まろう!

時間によって様々な美しい姿を見せる尾瀬を楽しむには山小屋に宿泊するのがおすすめ。  
日帰りでは得られない感動を山小屋に泊まって感じてください。

尾瀬の山小屋



マークの説明 Wi-Fi ヴォシュレット 個室OK

## 尾瀬の山小屋 ※特定日を除き、個室OKの山小屋では2名様以上で個室をご用意させていただきます。



尾瀬沼

●尾瀬沼ヒュッテ  
【TEL】通年電話/080-5734-7272  
【料金】1泊2食付 11,000円～(税込)  
カプセル10,000円(税込)  
①④個



尾瀬沼

●長蔵小屋  
【TEL】通年電話/0278-58-7100  
【料金】1泊2食付 11,000円～(税込)  
①④個



見晴

●燧小屋  
【TEL】通年電話/090-9749-1319  
【料金】1泊2食付 11,000円～(税込)  
①④個



見晴

●尾瀬小屋  
【TEL】現地直通/090-8921-8342  
【料金】1泊2食付 13,000円～(税込)  
①④個



見晴

●原の小屋  
【TEL】090-8921-8314  
【料金】1泊2食付 10,000円～(税込)  
①④個



見晴

●第二長蔵小屋  
【TEL】通年電話/0278-58-7100  
【料金】1泊2食付 11,000円～(税込)  
①④個



見晴

●桜枝岐小屋  
【TEL】4/下旬～10/下旬 090-3405-6460  
10/下旬～4/下旬 0278-58-7050  
【料金】1泊2食付 13,000円～(税込)  
①④個



見晴

●弥四郎小屋  
【TEL】季節電話/090-8316-2864  
前橋案内所/027-221-4122  
【料金】1泊2食付 11,000円～(税込)  
①④個



赤田代

●温泉小屋  
【TEL】通年電話/080-6601-3394  
【料金】1泊2食付 12,650円～(税込)  
①④個



御池

●尾瀬御池ロッジ  
【TEL】通年電話/080-2844-8873  
【料金】1泊朝食付 6,500円～(税込)  
①④個



駒ヶ岳

●駒の小屋  
【TEL】4/下旬～10/下旬  
080-2024-5375  
【料金】素泊り 3,300円(税込)

## キャンプ場



●尾瀬沼キャンプ場 尾瀬沼  
【TEL】080-5734-7272  
【営業期間】4月下旬～10月下旬頃まで  
【料金】2,000円(1人)



●見晴キャンプ場 見晴  
【TEL】090-9749-1319  
【営業期間】4月下旬～10月下旬頃まで  
【料金】11,000円(1人)



達人とめぐれば  
尾瀬はもっと楽しい

## 尾瀬認定 ガイド

Guide

ガイドと一緒に尾瀬を散策してみませんか。檜枝岐村のガイド団体に所属する、尾瀬認定ガイド・日本山岳ガイド協会所属のガイドがご案内します。お客様のご予定に合わせて、専属のガイドが貸し切りで、尾瀬の自然や歴史をじっくりと分かりやすく解説しながらご案内します。

ガイド団体

- 尾瀬・檜枝岐案内人の会 / 070-5285-6855
- RAKU / 090-8940-2722

※尾瀬の情報につきましては尾瀬檜枝岐温泉観光協会へお問い合わせください



## ミニ尾瀬公園



気軽に  
尾瀬体験!



尾瀬国立公園に行かなくても尾瀬の雰囲気味わいたい

お年寄りの方や時間的な余裕がない方にも、尾瀬を気軽に体験できるスポット。散策用の木道、遊歩道が整備され、車椅子の無料貸し出しもあります。

- 入園料/無料 ●営業期間/4月下旬～11月上旬 ●TEL/0241-75-2065
- 時間/9時～17時(最終入園16時) ●定休日/園内は無休 ※一部の施設は定休日あり
- 「ミニ尾瀬Café」「尾瀬書美術館思郷館」「尾瀬写真美術館」
- 「武田久吉メモリアルホール」は、毎週水曜日定休日。※但しGW・夏休み期間中は無休

▶散策の途中で立ち寄りたい公園内の施設(無料)

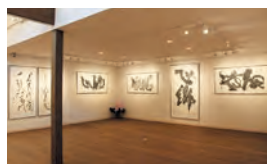

尾瀬書美術館 思郷館

福島県二本松市出身の書人・丹治思郷氏の作品を展示した美術館。1階の展示スペースは木の香りが漂う落ち着いた雰囲気。



尾瀬写真美術館

山岳写真の第一人者である写真家・白旗史朗氏の尾瀬の写真を展示。高さ9m幅15mの三条ノ滝の写真は見る者を圧倒します。

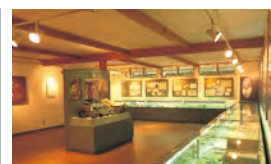

武田久吉メモリアルホール

尾瀬を愛し、自然保護活動に尽力した理学博士・武田久吉氏の遺志を継ぎ、尾瀬に関する貴重な資料を展示しています。

ミニ尾瀬Café

地元の素材を利用したメニューが揃うミニ尾瀬Café。おすすめは、尾瀬の自然水で淹れたコーヒーや檜枝岐産の山ぶどうを使用した山ぶどうジェラート。さらに期間・数量限定の「サンショウウオジェラート」まで! 自然あふれる檜枝岐の山の恵みを「スイーツ」でご堪能ください。

●Cafe営業時間/9時～16時



## 湯めぐり

キャンプやアクティビティ、尾瀬散策を楽しんだあとは

豊富な湯量と二つの泉質が魅力の尾瀬檜枝岐温泉に、日帰り湯は3つ。山あいの美しい景色の中でしか味わえない至福の時間を。

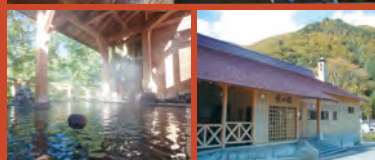

単純硫黄泉 源泉かけ流し

燧の湯 露天あり

川窪橋を渡った所にある源泉かけ流しの温泉施設。源泉は単純硫黄泉を単独で使用。露天風呂からは美しい自然が楽しめます。  
【営業時間】4月下旬～11月下旬(無休) 6:00～20:00  
※毎火曜は13:00～/11月下旬～4月下旬(火曜定休) 平日は13:00～20:00 ※土日祝日・12/30～1/3 6:00～ 【TEL】0241-75-2290



アルカリ性単純泉 源泉かけ流し

駒の湯

ハイキングや観光の拠点として人気の温泉。川に面した浴室からは緑豊かな眺めを楽しめます。  
【営業時間】4月下旬～11月下旬(無休) 毎火曜・土日祝日・7月中旬～8月下旬 6:00～20:00 ※毎月・水金は12:00～/11月下旬～4月下旬(水曜定休) 15:00～20:00  
【TEL】0241-75-2655



アルカリ性単純泉 源泉かけ流し

森の温泉館 アルザ尾瀬の郷

開放感のある浴室は大自然を満喫できます。また25mプールには、水中運動に便利なプールフロアや、エアスライダーもあります。  
【営業時間】お風呂/4月下旬～11月下旬まで13:00～18:00  
プール/GW・7月1日～10月中旬の間、土日祝日・夏休み期間 10:00～18:00 ※冬季休業  
【TEL】0241-75-2200

# oze Walking map

- みんなで尾瀬の自然を守りましょう。
- ベトはお連れにならないでください。
- ゴミは各自持ち帰りましょう。
- 外来植物の移入を防ぐため靴の泥等を落として入山しましょう。

**新潟県**  
Niigata Prefecture

**福島県**  
Fukushima Prefecture

**群馬県**  
Gunma Prefecture

**【重要】小沢平からの登山道について**  
小沢平から沢沢大滝分岐までの沢の橋は大雨時、流されている場合もあるので、注意して通行してください。

駒の小屋～大津岐峠間は道幅が狭い箇所がありますので、通行には十分注意してください。

燧ヶ岳 見晴新道は、悪天候時は悪路になりますので、通行には十分注意してください。

山ノ鼻～至仏山頂は植生保護及び登山者の安全のため「トリエ専用」です。至仏山登山道 毎年(5/7～6/30)は閉鎖となります。

シャトルバスのご案内  
御池～沼山峠間は、一般車(マイカー、観光バス、二輪車)は通行できません。シャトルバスに乗り換えていただきます。(片道 大人600円・小人300円)  
【シャトルバス運行時刻】  
御池/始発 6:30・最終 16:30 沼山峠/始発 7:00・最終 17:00  
※但し、10/16～10/31の期間(予定)は御池始発7:00となります。  
●お問い合わせ/会津乗合自動車株式会社田島営業所 TEL 0241-62-0134

大清水・一ノ瀬 低公害車(タクシー)運行 (6月中旬～10月中旬 有料)

## 入山にあたって

### ●装備について

尾瀬は高地であり、平地と比較して気温が低く、雨天が多いので、フリース・雨具などをお持ちのうえ、靴はトレッキングシューズ等でおいでください。雨天の際は木道が大変すべりやすいのでご注意ください。なお、4～5月は残雪があるのでご注意ください。また、残雪期に山へ行かれる方は、軽アイゼンのご持参をお勧めします。

### ●電話や通信について

尾瀬では携帯電話がほとんどのエリアで使用できませんが、全ての山小屋ではWi-Fiおよびau携帯電話をご利用頂けます。

## 凡例

- 尾瀬国立公園エリア
- トレッキングコース
- 県境
- 市町村境
- 駐車場
- 公共電話(シーズン中のみ)
- 公共トイレ
- ビューポイント
- キャンプ指定地
- 勾配(矢印の方向に登り)
- 山小屋
- 休憩所
- 滝



# 体験・アクティビティ

溪流釣り PR Movie



## 溪流釣り

檜枝岐川や只見川ではイワナ・ヤマメの溪流釣りが楽しめます。村内には、キャッチ&リリースゾーン(テンカラ・フライフィッシング限定)もあります。《遊漁券の取り扱い》【年券】4,800円【日釣り券】1,050円/宿泊施設・村内売店等の遊漁券取扱所、山旅案内所(8時30分~17時)でお買い求めいただけます。《遊漁期間》4月~9月



## イワナのつりぼり

お子様でも安心して遊べるつりぼり。釣れたイワナはその場で焼いて食べることもできます。  
●問合せ/0241-75-2448(檜枝岐漁苑)



## 村内歴史学習会(歴史・文化)

案内人と一緒に村内の観光名所をめぐる。歴史民俗資料館見学を含みます。●時間/1~2時間程度 ●料金/ガイド1名につき5,500円 ●問合せ/0241-72-8410 株式会社ひのえまたツーリズム



## 歌舞伎化粧体験

歌舞伎の化粧をして、写真撮影はいかが、2名様以上で3日前までにご予約ください。また、化粧体験の記念に「おしぐま」の手ぬぐい(1枚550円)、「歌舞伎張り子絵付け」(1枚1,100円)も作れます。  
●時間/1時間程度 ●料金/お一人様2,750円 ●問合せ/0241-72-8410 株式会社ひのえまたツーリズム



## 川遊び

地元でも子ども達に大人気の川遊び。本当の川遊びだから、川魚や昆虫などの自然にもふれあえます。  
※小さな子供は必ず、保護者同伴のうえ遊ぶようにしてください。



## CATツアー&バックカントリーツアー

真冬の大自然で行うスキー&スノーボードを楽しむみてはいかがでしょう。檜枝岐村の極上の雪で一度滑れば忘れることはできません。(要予約)  
●問合せ/090-2743-8773(楽~RAKU~)



## 裁ちそば作り体験

裁ちそば作りの一連の工程を体験。出来上がった裁ちそばは、その場で茹でて食べられる、作る楽しさと食べる喜びが一体となった体験です。  
(お一人様3,500円 ※2名様より)  
●問合せ/0241-72-8410 株式会社ひのえまたツーリズム



## 昆虫採集

自然豊かな村内ではいたる所でカブトムシやクワガタ等の昆虫採集が体験できます。  
(ご注意)※ライトやシートを使用する灯火採集はしないでください。※民地などに立ち入りし、採集はしないでください。



## グラウンドゴルフ

芝生がはられた専用のグラウンドゴルフ場が整備されています。自分のペースに合わせて楽しめます。  
●問合せ/0241-75-2342(檜枝岐村教育委員会)



## 尾瀬檜枝岐温泉スキー場

尾瀬檜枝岐温泉スキー場では、スノーシュー及びノルディックスキーのセットを、村内宿泊者は無料で、一般の方は1日500円でお貸しいたします。  
●問合せ/0241-75-2351



## 真夏の雪まつり

真夏に雪と遊べる楽しい檜枝岐恒例のイベント。様々なイベントや花火大会など楽しさ盛りだくさん!  
●実施日/8月の第1土・日曜日  
●問合せ/0241-75-2432(山旅案内所)

## 檜枝岐の宿泊施設(市外局番:0241)

村内の旅館



村内の民宿



Wi-Fi ヲォンシュレット

## 旅館

※料金は2名様以上の料金です。※下記料金には消費税、入湯税(150円)が含まれております。

森に囲まれた露天風呂の宿  
露天風呂(5月上旬~10月下旬)

**ますや旅館**  
四季・山人料理

TEL75-2034 FAX75-2295  
収/15人・泊/12,000円~

真心の手づくり料理、素朴なやすらぎの湯宿  
日本秘湯を守る会会員の宿

名代裁ちそば 山人料理 **ひのえまた旅館**  
露天風呂あり 全室トイレ・洗面所付き

TEL75-2324 FAX75-2326  
収/40人・泊/15,550円~

そば料理の宿・日本秘湯を守る会会員の宿

**かぎや旅館**

TEL75-2014 FAX75-2271  
収/38人・泊/13,350円~

## 民宿

※収=収容人数、泊=1泊2食付料金 ※下記料金には消費税、入湯税(150円)が含まれております。 ※料金は2名様以上の料金です。 ※シーズンによって暖房代等の追加料金が発生します。

<b>すぎのや</b>	TEL75-2113 FAX75-2144 収/10人・泊/8,500円~	<b>しょうげん 松源</b>	TEL75-2217 FAX75-2078 収/14人・泊/10,650円~	<b>おぜぐち</b>	TEL75-2235 FAX75-2245 収/12人・泊/8,700円~
<b>やなぎや</b>	TEL75-2053 FAX75-2320 収/16人・泊/8,500円~	<b>山びこ山荘</b>	TEL75-2372 FAX75-2258 収/10人・泊/9,500円~	<b>ハーベスト</b>	TEL75-2401 FAX75-2401 収/6人・泊/8,000円~
<b>ひのき屋</b>	TEL75-2115 FAX75-2115 収/14人・泊/8,500円~	<b>かねほん</b>	TEL75-2008 FAX75-2008 収/10人・泊/8,000円~	<b>あすなろ 翌檜</b>	TEL75-2250 FAX75-2250 収/15人・泊/9,500円~
<b>開山</b>	TEL75-2039 FAX75-2039 収/10人・泊/8,500円~	<b>丸与</b>	TEL75-2041 FAX75-2321 収/12人・泊/7,850円~	<b>こまどり</b>	TEL75-2082 FAX75-2087 収/25人・泊/8,950円~
<b>舟岐館</b>	TEL75-2238 FAX75-2238 収/9人・泊/7,650円	<b>檜扇</b>	TEL75-2129 FAX75-2717 収/13人・泊/10,000円~	<b>わたすげ荘</b>	TEL75-2152 FAX75-2455 収/20人・泊/8,950円~
<b>尾瀬野</b>	TEL75-2143 FAX75-2143 収/15人・泊/9,000円~	<b>星の家</b>	TEL75-2156 FAX75-2156 収/14人・泊/8,000円~	<b>駒口</b>	TEL75-2146 FAX75-2163 収/13人・泊/8,000円~
<b>かどや</b>	TEL75-2004 FAX75-2378 収/15人・泊/8,500円~	<b>きりんそう 樹林荘</b>	TEL75-2170 FAX75-2176 収/11人・泊/7,850円~	<b>さと郷</b>	TEL75-2358 FAX75-2187 収/18人・泊/11,000円~
<b>あづま</b>	TEL75-2017 FAX75-2054 収/26人・泊/9,300円~	<b>吉田屋</b>	TEL75-2305 FAX75-2314 収/15人・泊/8,500円~	<b>たきさわ</b>	休業中 TEL75-2030 FAX71-8001
<b>七入山荘</b>	TEL75-2434 FAX75-2582 収/30人・泊/10,600円~				

## EVENT 檜枝岐村のイベント

5/12(金)	愛宕神祭礼奉納歌舞伎	7/2(日)	第21回 燧ヶ岳夏山開き
5/20(土)~6/4(日)	第10回 山人春まつり	8/5(土)~6(日)	第31回 真夏の雪まつり
5/23(火)	尾瀬山開き	8/18(金)	鎮守神祭礼奉納歌舞伎
6/11(日)	第17回 帝釈山・台倉高山山開き	9/2(土)	第38回 歌舞伎の夕べ
6/18(日)	第2回 ジュニアいよリンピック	9/23(土)~10/9(日)	第10回 山人秋まつり
7/1(土)	第52回 会津駒ヶ岳夏山開き	10/21(土)~11/5(日)	第10回 山人新そばまつり

尾瀬檜枝岐の2023年イベントはコチラから!



## キャンプ場

テントサイト・オートキャンプ・バンガローなど、自然の中で過ごす施設が整えられています。

キリンテ白樺キャンプ場	TEL 0241-75-2420	1人 700円~
尾瀬ひのえまたかわばたキャンプ場	TEL 0241-75-2157	1人 700円~
尾瀬よなご平キャンプ場	TEL 090-7071-5450	1張 2,000円~
見通りオートキャンプ場	TEL 0241-75-2075	1人 1,500円~
七入オートキャンプ場	TEL 0241-75-2366	1人 700円~
バンガロー&キャンプからまつ	TEL 070-8976-2220	HPでご確認ください
尾瀬泉キャンプ場	TEL 0241-75-2180	1人 1,500円~



ここでしか  
味わえない  
山の美味しさ  
召し上げ



### 山人料理

村内の旅館・民宿に宿泊  
された方にご提供しています

昔、山で働く男たちが、そば粉、酒、味噌、塩を持って山に上がり、山で採れる食材と合わせた料理が「山人料理」。今でも、地元で取れた食材を、地元の人々の手によって作られており、味もさることながらヘルシーさが見直され、健康に良いと評判です。

### グルメ

Gourmet

### 裁ちそば

檜枝岐の独特な製法で作るそば。全くつなぎを使用しない生そばを、2ミリほどの厚さに伸ばし何枚か重ね、手を定期的ようにあて布を裁つように包丁を手前に引いて切ることからその名が付けました。

### 食事処・カフェ・居酒屋



**裁ちそば まる家**【冬期休業】  
昔ながらの在来種にこだわり、セットメニュー等もご用意しております。  
TEL 0241-75-2025



**かどや**【冬期休業】  
裁ちそばを季節の山菜とお召し上がりください。味噌ラーメンもおすすです。  
TEL 0241-75-2004



**御食事処 開山**  
裁ちそば、はっとうセット、旬の山菜の他、定食や丼物もあります。  
TEL 0241-75-2039



**レストラン あした天気**【冬期休業】  
小さなログハウスで、のんびりしていただけるレストランです。  
TEL 0241-75-2177



**山ん中**【冬期休業】  
檜枝岐村から車で約40分。大自然の中、マイナスイオンを浴びながらの食事はいかがでしょうか。  
TEL 090-7068-2235



**食事処 交流センター「水芭蕉」**  
鴨ざるラーメンの他、夏は味噌ラーメン、冬は味噌ラーメンが人気です。  
TEL 0241-75-2226



**山人家(やもーどや)**【冬期休業】  
ここでしかないオリジナル商品や、その商材を使った立ち食い食堂もあります。  
TEL 0241-71-7373



**カフェヨ モント**  
山小屋風カフェ。ハンドメイドのアウトドアグッズも販売しています。  
TEL 0241-75-2180



**どんのおるなじよ?**  
御宿郷内で昼夜ひっそり営業中。SNSやお電話で営業日の確認・予約をお願いいたします。  
TEL 050-3557-2356



**村一**  
一番人気は鶏の唐揚げです。不定休です。地元の方に愛される焼きとり屋です。  
TEL 0241-75-2635



**よりみち**  
焼きとりを食べたい方、日本酒が大好きな方、地元の方に愛される焼きとり屋です。ぜひ、よりみちしてください。  
TEL 0241-72-8172



**よってけ**  
豊富なメニューを取り揃えてお待ちしております。予約制です。テイクアウトもできます。(予約制)  
TEL 0241-72-8200



**尾瀬檜枝岐のはちみつ**  
栃蜜は新緑期の数週間だけしか採取できない貴重で純粋な檜枝岐のはちみつです。



**舞茸**  
食べた者が舞い踊るほど美味しいことから名が付いた「舞茸」。



**尾瀬の自然水ゼリー**  
「尾瀬の自然水」を使用したゼリー。程よい甘さとなめらかなので越して人気です。



**尾瀬の自然水**  
尾瀬のミネラルをたっぷり含んだ天然水。この水で入れたお茶が大変美味しいと評判です。



**山人漬け**  
村に伝わる青シソ、唐辛子などの山の幸の塩漬けを刻んだ葉味。くせになる味わいです。



**山人にんにく焼肉だれ**  
にんにくが効いた辛口の焼肉だれ。肉以外にも野菜炒めや炒飯も美味しくなると評判です。



**舞茸御飯の素**  
檜枝岐産舞茸を100%使用。炊いた2合の御飯に混ぜるだけで美味しい舞茸御飯が作れます。



**岩魚の甘露煮**  
清流で育った檜枝岐の岩魚を特性のタレで丸ごと食べられるまでじっくりと煮込みました。



**岩魚(いよ)味噌**  
焼いた岩魚と会津味噌を混ぜた味噌。全国推奨土産審査会では『農林水産大臣賞』を受賞。

特産品は、交流センター、山人家(冬期休業)、平野商店、井桁屋でお求めいただけます。  
尾瀬檜枝岐温泉特産事業所・山人家のオンラインショップもぜひご利用ください。

## ひのえまた 村さんぽ 手ぬぐいスタンプラリー

檜枝岐村の観光名所、温泉、宿泊施設、お食事処、お土産屋さんを巡って、思い出に残る自分だけのオリジナル手ぬぐいを作ろう!

**村内に設置されたスタンプを集めて、檜枝岐村の特産品をGETしよう!**

宿泊施設で1つ、飲食店で1つ、お土産屋さんで1つ、温泉で1つ、その他4施設の計8施設でスタンプを集めたら山旅案内所へ。選べる**檜枝岐の特産品**をプレゼント! 全20種コンプリートされた方には**檜枝岐で使えるご利用券(5,000円分)**を差し上げます!

- 宿泊施設と商業施設は、原則で利用していただいてからスタンプを押せます。
- スタンプを設置していない宿泊施設、お土産屋さんについては、宿泊証明できるものや領収書を山旅案内所へお持ちください。
- スタンプを押した手ぬぐいは、アイロンをかけることで洗濯しても色が落ちにくくなります。木綿の適温で15秒以上が目安です。アイロンをかける際はあて布をすることをおすすめします。

**手ぬぐいは山旅案内所にて好評発売中! 1枚 1,000円(税込)**

●問合せ/0241-75-2432(山旅案内所)

# 村めぐり map



「檜枝岐歌舞伎」は県指定重要無形民俗文化財に、「檜枝岐の舞台」は国指定重要有形民俗文化財に指定されています。



石段席 歌舞伎通り

## 檜枝岐歌舞伎

その昔、お伊勢参りに行った折、檜舞台の歌舞伎を観劇した先祖が見よう見まねで村に伝えたのがはじまりとされる檜枝岐歌舞伎。浄瑠璃を口伝し親から子へ、子から孫に、しっかりと型や振りを伝えてきました。現在の継承団体「千葉之家花駒座」は大正末期に星愛三郎氏(初代檜枝岐村長)によって名付けられたものです。役者から裏方まですべて村人だけで継承されています。●上演日/5月12日、8月18日、9月第1土曜日



## 檜枝岐歌舞伎伝承館「千葉之家」

江戸時代より村内に伝承されてきた檜枝岐歌舞伎の歴史や11題ある演目の紹介をはじめ、当時の台本などといった貴重な品々を展示しています。

- 時間/9時~16時
- 休日/冬季閉館 ●料金/無料
- 問合せ/0241-75-2432(山旅案内所)



## 六地藏

村人によって季節に合わせた綺麗な衣装が着せられ、我が子のように可愛がられています。最近では子宝、子育て守護として参拝する方も多くいます。



井籠造り板倉(村重要文化財)  
村に現存している最も古い形の板倉で、奈良の正倉院と同じ建築様式で建てられています。

### 歴史民俗資料館

1階は村の歴史紹介、2階は村の生活用具と林産用具・漁具などの展示スペースがあり、先人たちの暮らしの知恵を学ぶことができます。

- 開館日/4月29日(土)~11月5日(日) ●時間/10時~15時
- 休日/毎週木曜日、冬季閉館 ●駐車場/20台 ●料金/無料
- 問合せ/0241-75-2342(檜枝岐村教育委員会)



## 橋場のばんば

昔、水難から子供を守る神様として祀られたものですが、ハサミをお供えることで、良縁を結ぶ「縁結び」と、悪縁を断つ「縁切り」をお願いする場所でもあります。最近では、ハート形の絵馬や、丸い円=縁絵馬を割って奉納し祈願するパワースポットとして人気です。また、ばんばの頭にお椀をかぶせると、どんな願いもかなえてくれるとも言われています。



## 板倉群

村内に残る板倉を移築し保存しています。貴重な工法を見学できます。

- 無料駐車場 ●Wi-Fi ●EV充電 ●旅館 ●民宿 ●キャンプ場
- お食事処 ●居酒屋 ●カフェ ●おみやげ ●日帰り温泉施設

## やさしい定期バス

村内にはバス停がありますが、手を挙げればバス停でなくても止まってくれます。



檜枝岐はバスまでやさしい



### 道の駅 尾瀬檜枝岐

お食事やお土産、観光案内や日帰り温泉などの施設があり、旅の起点として便利です。

### 尾瀬の郷 交流センター

檜枝岐の郷土料理「裁ちそば・はっとう」の他、旬の素材を堪能できるお食事処水芭蕉。お土産品等を扱う売店も併設しています。

- 夏季営業時間/9時~17時(LO 16時30分)
- 冬季営業時間/10時~16時(LO 14時30分)
- 休日/無休 ●TEL/0241-75-2226

### 山旅案内所

観光の拠点として、24時間利用可能なトイレも設置。村内や尾瀬の観光情報、各種イベント情報をタイムリーに発信しています。

- 時間/8時30分~17時 ●休日/無休
- TEL/0241-75-2432

### レンタサイクル

山旅案内所・ミニ尾瀬公園・歴史民俗資料館での乗り降りが自由です。(歴史民俗資料館での受付は開館時間のみ。開館時間以外は留守の場合もあります) ●料金(1台)/半日500円、1日1,000円

### ノルディックポールレンタル

健康やダイエットなどに効果的な話題のノルディックポールがレンタルできます。 ●料金/1日500円

村内にご宿泊の方はどちらも「無料」でご利用いただけます。

### 中土合公園

広葉樹に囲まれた緑豊かな公園です。村内を一望できる展望台やバーベキュー施設(予約制)が整備されています。(TEL.0241-75-2432・山旅案内所/お一人様小学生以上200円)



## 安宮清水

高倉の宮様の喉の渇きを癒したと伝えられ、今もなお清水が湧き出ています。



収穫野菜などをこの場で洗った檜枝岐の昔からの風景を再現した場所。水遊びにも最適です。

ご利用可能時間/4月~11月 9:00~14:00まで  
※宿泊施設の駐車場のため14:00以降は駐車出来ません。



ACCESS

尾瀬の玄関口  
檜枝岐村はここにありま

尾瀬檜枝岐温泉は、福島県から尾瀬へと入る玄関口。村の中心部から尾瀬散策の起点である御池まで車で約20分という近さです。

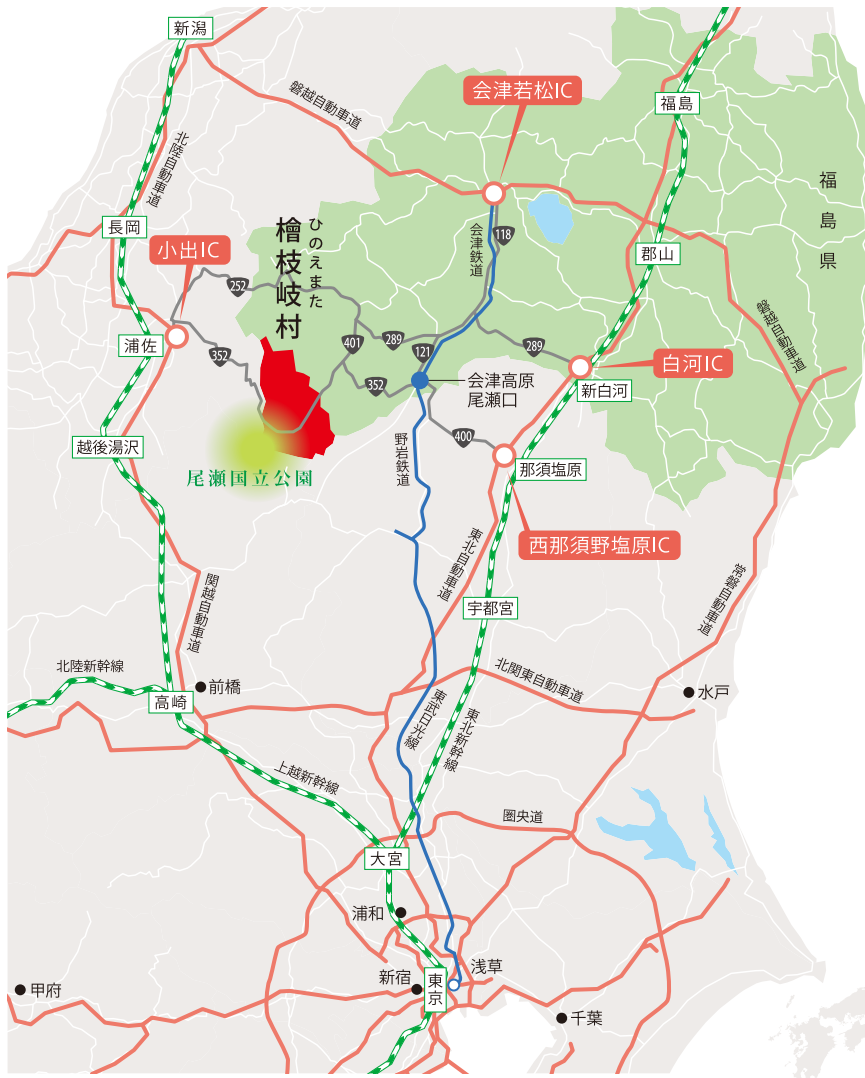

路線	鉄道		車	
	出発地	到着地	出発地	到着地
鉄道	東京	那須塩原	東京	西那須野塩原IC
	浅草	会津高原尾瀬口	仙台	白河IC
	郡山	会津若松	新潟	会津若松IC
車	那須塩原	会津高原尾瀬口	西那須野塩原IC	会津田島
	会津若松	会津田島	白河IC	会津若松IC
	会津若松	会津田島	会津若松IC	会津田島
	只見	山口	只見	山口

尾瀬檜枝岐温泉観光協会  
 TEL 0241-75-2432 FAX 0241-72-8010  
 〒967-0527 福島県南会津郡檜枝岐村見通1155-1(尾瀬・檜枝岐山旅案内所内)  
 URL <http://www.oze-info.jp/> Mail [info@oze-info.jp](mailto:info@oze-info.jp)

ひのえまた 檜枝岐 検索

観光協会公式サイト

